



**Rondane-Dovre
nasjonalparkstyre**

Postadresse
Postboks 987
2604 LILLEHAMMER

Besøksadresse
Norsk Villreinsenter Nord
Hjerkinhusvegen 33
2661 Hjerkin

Kontakt
Sentralbord: +47 61 26 60 00
Direkte: +47 911 61 458
sfinpost@statsforvalteren.no
<http://www.nasjonalparkstyre.no/rondane-dovre>

Rune Staum Grønn

Saksbehandler Trond Stensby

Vår ref. 2021/7159-5
PRIMÆRKLASSERING

Deres ref.

Dato 29.06.2021

Delegert sak - Frydalen LVO - omlegging av sti - Tjønnbakkvegen 257

Vedtak

Med hjemmel i verneforskriften for Frydalen landskapsvernområde § 3 pkt. 5.3 k), jf. pkt. 5.2 c) får Rune Staum Grønn tillatelse til å sette opp retningskilt som vist i figur 1.

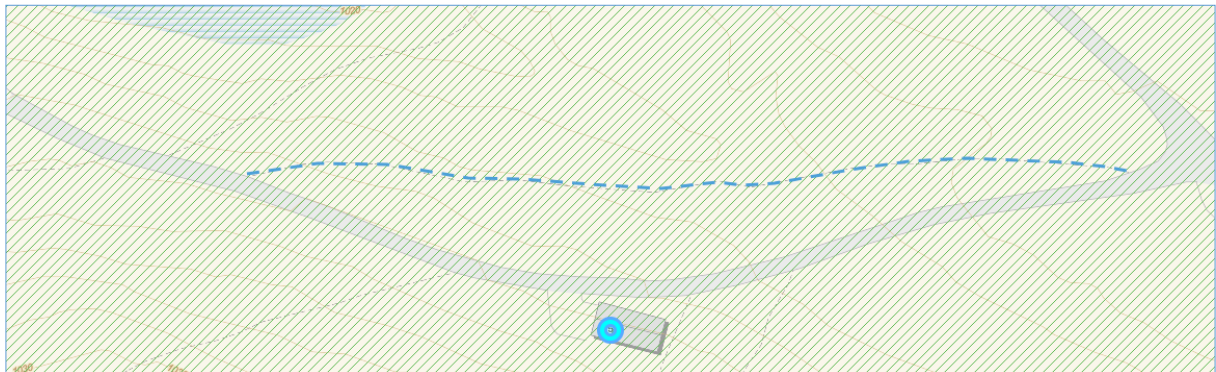

Figur 1. Stiplet blå linje – i hver ende av den stiplede linjen settes opp et retningskilt for stien.

Vilkår:

- Retningskiltene skal ha utforming og standard som skiltene ellers har langs stien i Mysusæterområdet, se eksempel i figur 2.

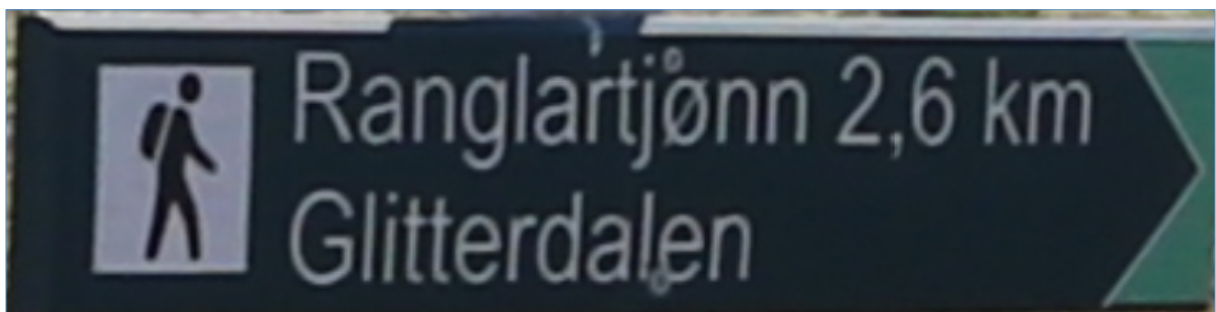

Figur 2. Skilttype brukt i Mysusæterområdet.



- Innen 10 dager etter at tiltaket er utført skal forvaltningsmyndigheten ha tilsendt en kort rapport med bilder. Merkes med «arkivsak 2021/7159», og sendes på e-post til sfinpost@statsforvalteren.no.

Vi gjør oppmerksom på at denne tillatelsen bare gjelder i forhold til verneforskriften for Frydalen landskapsvernområde. Tiltakshaver har selv ansvar for innhenting av samtykke fra berørte grunneiere, og andre myndigheter.

Vedtaket kan påklages av en part eller annen med rettslig klageinteresse, jf. forvaltningsloven § 28. Frist for klage er tre uker fra vedtaket er mottatt. En eventuell klage stiles til Miljødirektoratet, men sendes til Rondane-Dovre nasjonalparkstyre.

Dokumenter i saken

E-post fra Rune Staum Grønn, 25.05.21

E-post til Statskog SF fra Rune Staum Grønn, 02.10.20.

Brev til Rune Staum Grønn fra Statskog SF, 09.02.21.

Saksopplysninger

Rune Staum Grønn skrev 25.05.21:

«Registrerer økt trafikk etter at det kom opp veiviser fra tjønnbakkveien til gjertarbu. Noe som beviser at skilting fungerer. Ber derfor om tillatelse til skilting. Se vedlagt korrespondanse.»

Rune Staum Grønn skrev til Statskog SF (02.10.20):

«Min mor har hytte se vedlagt bilder, på tjønnbakken i sel kommune (tjønnbakkvegen 257) (329/1/105)

Dette er punktfestetomt, prøver å finne ut av punktfestetomt egentlig er, disponerer vi ca 1da? 1 mål? 33meterx33 meter?

Hvorfor jeg spør er som følger:

Som dere ser av bilder som jeg har tatt, ligger hytta veldig fint til, er satt opp av min far i 1962/63, fikk da lage vei opp til hytta fra det vi kaller fossvegen, veien som går innover til Ranglartjønn. Veien gikk kun til vår hytte, men plutselig på 90 tallet ble det laget vei til nabohytta etter denne veien opp til vår hytte og videre til indretjern og hytten der. De senere år øker trafikken av turgåere på denne veien, som dere ser av bilder går veien veldig nær hytta. Og vi synes det er litt ubehagelig at de ser rett inn i hytta når de går forbi, og de passerer 0.5-1 meter fra uteplassen på hver side av hytta.

Den gamle stien går der skiløypa går om vinteren det er 20-25 meter nedenfor hytta, og det er helt perfekt.

Synes også det er veldig rart at ettersom stien innover til gjetarbu, innover musvoldalen ble nedlagt på slutten av 1990 tallet at det de siste årene er blitt skiltet fra tjønnbakkvegen og mot gjetarbu om veien ved vår hytte.

Har sett av saker andre steder at stier burde legges utenom hytter, helst 20-30 meter unna, hva kan gjøres med dette??»



Statskog SF skrev til Rune Staum Grønn (09.02.21)

«Viser til deres e-post av 02.10.2020.

Vedrørende deres spørsmål om punktbeste: Tomtefesteloven § 16 beskriver et punktbeste der fester disponerer et areal på ett dekar, medregnet der huset står. Det vil si at yttergrensene ikke er avklart ved oppmåling.

Vi kan se at stien du viser til, ca. 20-30 meter fra hytta, er markert i offentlige kart. Allemannsretten står sterkt, en løsning for å begrense trafikken forbi din hytte kan være å sette opp skilt for å kanalisere trafikken langs stien. Statskog kan gi tillatelse til å sette opp skilt. Området ligger innenfor Frydalen landskapsvernområde, det forutsettes derfor at det innhentes tillatelse om skilting fra Rondane nasjonalparkstyre som forvaltningsmyndighet.

Statskog beklager sent svar.»

Tjønnebakkvegen 257 er vist i figur 3.

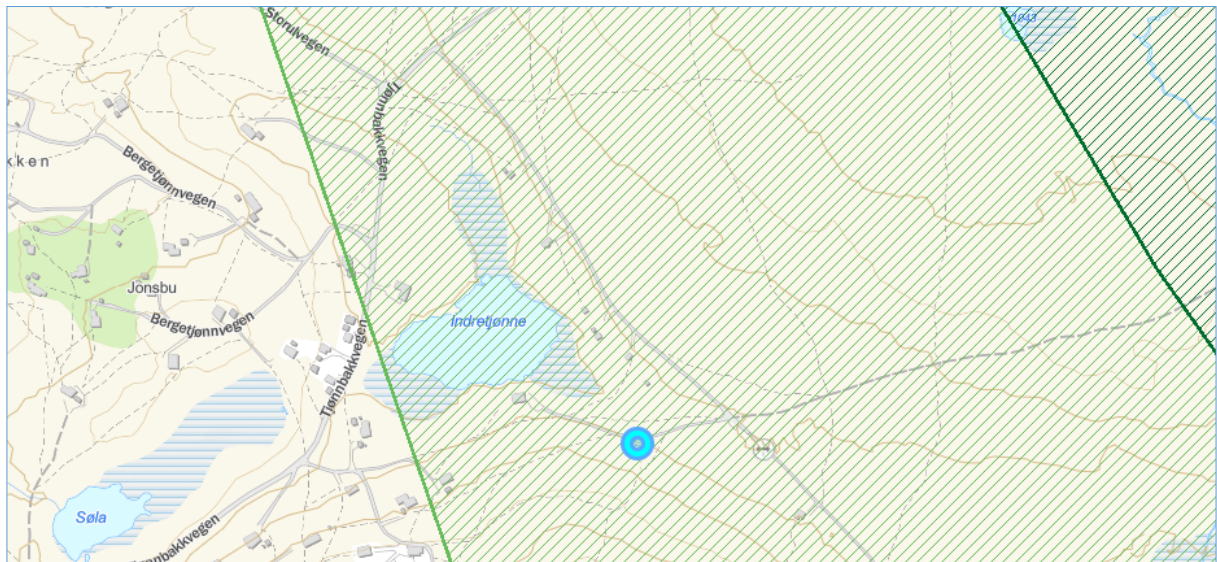

Figur 3. Tjønnebakkvegen 257 (blå sirkel) i Frydalen landskapsvernområde, Sel kommune.

Hjemmelsgrunnlag

Delegering

Miljøverndepartementet har i brev av 9. mars 2011 delegert forvaltningsmyndigheten for verneområdene til Rondane-Dovre nasjonalparkstyre i medhold av naturmangfoldloven § 62, jf. § 77.

I medhold av vedtak i Rondane-Dovre nasjonalparkstyre den 25. september 2015 er myndighet til å treffe vedtak i alle saker som gjelder søknad om tillatelse etter verneforskriftenes spesifiserte dispensasjonsbestemmelser, samt kurante saker etter naturmangfoldlovens § 48, delegert til nasjonalparkforvalter/sekretariat. Dette inkluderer eksempelvis saker som omhandler motorferdsel både på snødekt mark og barmark, organisert ferdsel, og ferdsel med hest, sykkel eller hundspann.

Verneformål – forskrift

Frydalen landskapsvernområde

§ 2 Formål

Formålet med opprettelsen av Frydalen landskapsvernområde er å:

- ta vare på et særpreget og vakkert natur- og kulturlandskap, der seterlandskap med seterbebyggelse og setervoller, vegetasjon og kulturminner utgjør en vesentlig del av landskapets egenart,
- ta vare på leveområder for villreinstammen i Rondane og et rikt dyre- og planteliv,
- ta vare på landskapsformene.

Allmennheten skal fortsatt ha anledning til naturopplevelse gjennom utøving av tradisjonelt og enkelt friluftsliv med liten grad av teknisk tilrettelegging.

§ 3 Vernebestemmelser

1. *Landskapet*

1.1. Området er vernet mot inngrep som vesentlig kan endre eller virke inn på landskapets art eller karakter.

1.2. Bestemmelsene i 1.1 er ikke til hinder for:

c) Vedlikehold av merka stier, løyper, bruer og skilt som i henhold til forvaltningsplanen kan opprettholdes.

1.3. Forvaltningsmyndigheten kan gi tillatelse til:

...

k) Opparbeiding og merking av nye turstier og løyper.

Forvaltningsplan

Vedlegg 17 til forvaltningsplanen, se figur 4.



Figur 4. Utsnitt fra vedlegg 17 til Forvaltningsplan for de store verneområdene i Rondane.

Naturmangfoldloven

Saken må i tillegg til vurdering etter verneforskrift og forvaltningsplan også vurderes etter naturmangfoldlovens miljørettslige prinsipper i §§ 8-12 (kunnskapsgrunnlag, føre-var prinsippet, samlet belastning på økosystemet, kostnader ved miljøforringelse bæres av tiltakshaver samt miljøforsvarlige teknikker og driftsmetoder), jmfør § 7.

Vurdering

Søknaden kan behandles etter verneforskriften for Frydalen landskapsvernområde, § 3, pkt. 5.3 k) jf. pkt. 5.2 c). Stiavsnittet søknaden gjelder er vist som merket sti i Forvaltningsplan for de store verneområdene i Rondane. Målestokk og nøyaktighet for vedlegg 17 til forvaltningsplanen gjør at stien nedenfor (nord for) Tjønnbakkvegen 257 vurderes å ligge innenfor bredden av streken i kartvedlegget. Tiltaket medfører derfor ingen faktisk omlegging av stien, men er å se på som en skilting for å lede ferdselen bort fra hyttas umiddelbare nærhet. Ferdselen vil bli ledet til en eksisterende sti, se figur 5.

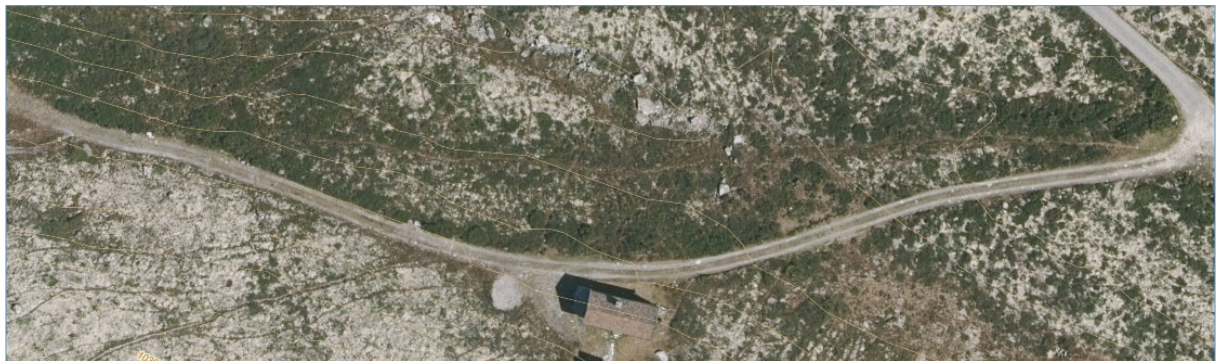

Figur 5. Sti nord for Tjønnbakkvegen 257.

Vi vurderer at tiltaket ikke kan vesentlig endre eller virke inn på landskapets art eller karakter.

Kunnskapsgrunnet om verneverdiene i dette området er godt. Når det gjelder villrein foreligger

- NINA Rapport 1013, Sluttrapport fra GPS-merkeprosjektet 2009-2014 og
- NINA Rapport 339 fra 2008 som oppsummerer kunnskapsstatus og leveområde, samt tilhørende kart utarbeidet i forbindelse med arbeid med regional plan for villreinen i Rondane og Sølnekletten.
- NINA Rapport 551 utreder konflikten mellom villrein og menneskelig ferdsel i området (naturmangfoldloven § 8).

Tiltaket gjelder en liten del av et større eksisterende stisegment, og vurderes ikke å gi endringer i ferdselen på stien, eller å påvirke villreinens arealbruk i området. (naturmangfoldloven §§ 9 og 10).

Konklusjon

Det kan gis tillatelse som omsøkt. Tiltaket er av begrenset omfang, uten nevneverdige konsekvenser.



Med hilsen

Trond Stensby
nasjonalparkforvalter

Etter våre rutiner er dette brevet godkjent og sendt uten underskrift

Kopi til:

Sel fjellstyre

Sel kommune

Statens naturoppsyn Rondane

Villreinnemnda for Rondane og

Sølnkletten

Statsforvalteren i Innlandet

Statskog SF, v. Hilde Hammer

Botten Hansens gate 9

c/o Fylkesmannen i Oppland,
boks 987

Postboks 987

2670 OTTA

2604 LILLEHAMMER

2604 LILLEHAMMER